TECHE UDINE

MANOSCRITTI

FONDO JOPPI

Manoscritto n. J_MSS_0214

I manoscritti che compongono compongono il fondo, assieme alle migliaia di testi a stampa - compresi rari incunaboli e cinquecentine - il Fondo Joppi, sono quasi esclusivamente di interesse friulano. La raccolta si è formata nell'arco di una sessantina di anni grazie alle ricerche di Vincenzo ed Antonio Joppi.

Collocazione:

Biblioteca Civica "Vincenzo Joppi", Udine - Inventario dei manoscritti del Fondo Joppi
https://www.techeudine.it/fondo-joppi
https://www.sbhu.it/

Dott. Due

Aggreg

Prodotti

N° 214

Caiselli di Udine

Atti nobiliari — 1897 —

Doc.ti due

Aggregazione al patrizjato veneto della Nob. Famiglia Caiselli di Udine

1779: 14 Agosto in Pregadi

al Veneto Patrizjato con Supplica in data dell'11 febbrajo 1779
Gli Avogadori di Comun, incaricati dal Maggior Consiglio dell'
esame dei documenti presentati dalla Famiglia Caiselli, consi-
derato che questa aveva ottenuto dallo Stato e il titolo Comitale e
parecchie giurisdizioni e che la sua nobiltà risaliva alla quarta
generazione, vista l'importante posizione che godeva in Udine e la
provata rendita annua di 13,864 ducati, ne proponeva l'aggre-
gazione. Portata in Pregadi quetto voto, i nobili Conti Leonardo,
Francesco e Bernardino Caiselli di Udine e loro discendenti
di ambo i sessi, furono il giorno 14 agosto 1779 aggiunti
al Veneto Patrizjato e chiamati ad intervenire al Maggior
Consiglio, che il 22 agosto del detto anno confermava tale
deliberazione.

V. Z.

Biblioteca Civica di Udine

...plica
...onardo
...enne
...arte
...5 per
...Deve-
...re di
...ostero
...dispen-
...neret
...ti so-
...egui-
...ere
...i di
...to
...si ed
...cardo
...ferra
...leo
...due
...no
...si
...tili
...ures

...lamente dichiariti nella sopramentovata Parte

Doc.ti due

Aggregazione al patriziato veneto della Nob. Famiglia Caiselli di Udine

1779. 14 Agosto in Pregadi

1647. 19 Settembre. Ducale che investe i Signori Leonardo e Pietro fratelli Caiselli q. Bernardino, abitanti in Udine, della giurisdizione in prima istanza civile e criminale minore e maggiore delle ville di Reana e Qualso e del Comune di Rippolo e Vergnacco con le case di Valle e Vergnacco, di Valle e Cortale appartenenti al Capitaneato di Tricesimo, col titolo di Conti di Reana e coi redditi annessi degli affitti di conte, esborsando essi ducati 9000 e 200 staja di frumento da condursi alla fortezza di Palma. Tali prerogative e titoli siano trasmissibili ai soli figli maschi. Segue il giuramento di fedeltà.

1648. 30 Luglio. Avendo i suddetti fratelli esborsati altri ducati 5000 loro dal Consiglio di Pregadi investiti della giurisdizione delle ville di Ribis, S. Foca, Feletto e Lumignacco e delle case di Cortello

1649. 19 Luglio. Altra investitura ai suddetti fratelli della giurisdizione civile e criminale di parte dei masi di Colloredo di Prato.

1717. 14 agosto. Ducale che investe i Conti Bernardino e Carlo Caiselli della giurisdizione civile e criminale della villa di Bagnaria esborsando ducati 3000.

1749. 2 Agosto Ultima investitura veneta ai Conti Leonardo, Bernardino e Francesco di tutte le predette ville, trasmissibili ai soli maschi

e 1779. 7 Giugno. Ducale che conferma tale investitura

Lanciate dichiarati nella sopramentovata Parte

BIBLIOTECA DEL CONGRESO NACIONAL DE CHILE

Doc.ti due

Aggregazione al patrizjato veneto della N.D. Famiglia Caitelli di Udine

1779. 14 Agosto in Pregadi

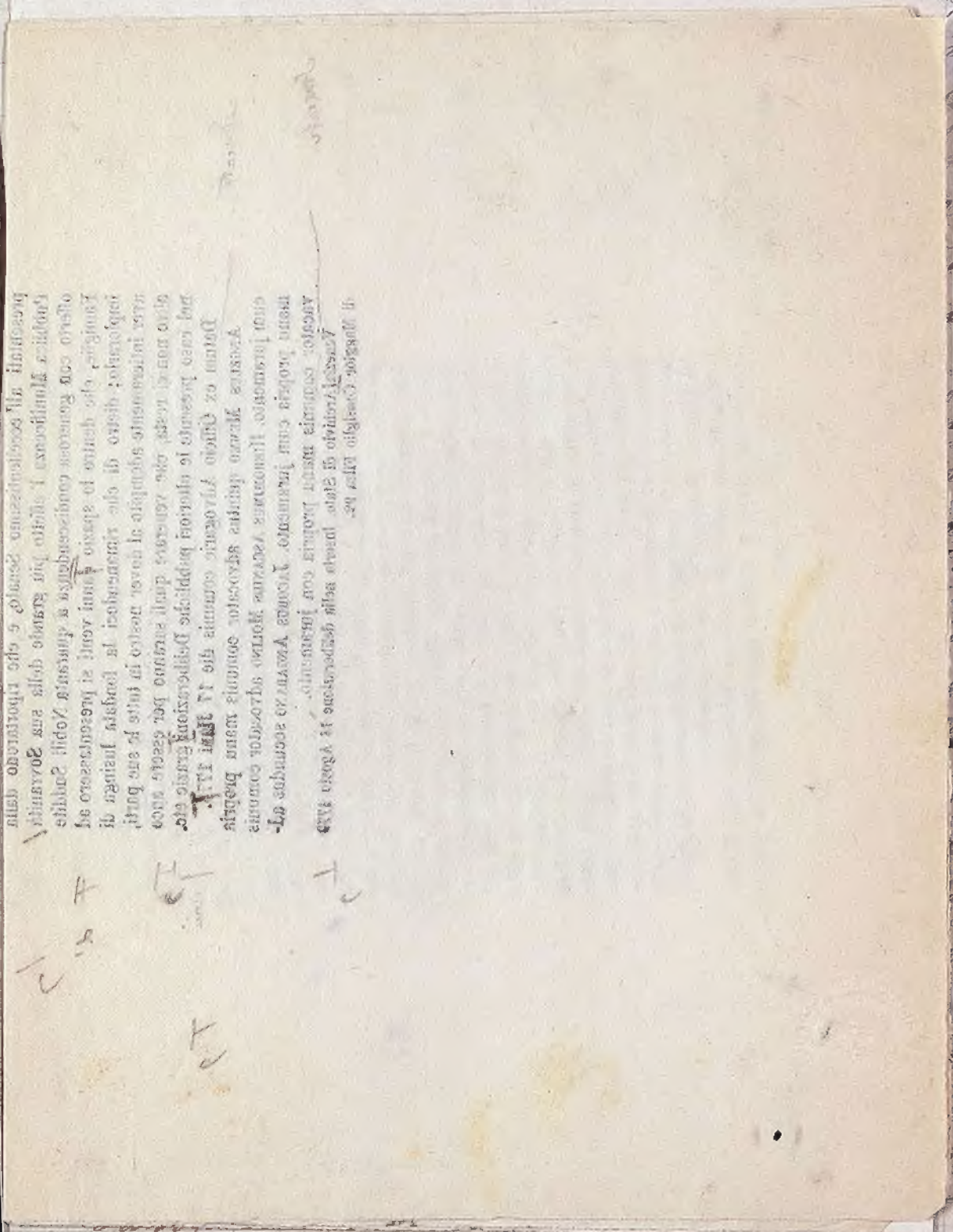

...splica
Leonardo
...guire
...harte
...1775 per
...di Cere-
...one di
...nostro
...indispen-
...damente
...rati so-
...requi-
...ditare
...dori di
...a di lo
...tati ed
...riguardo
...di fuora
...Leo-
...li due
...clamo
...di-
...voli li
...effres-

...samente dichiariti nella sopramentovata Parte

Doc.ti due

Aggregazione al patriziato veneto della Nob. Famiglia Caiselli di Udine

1770. 11 Aprile in Pregadi

Della Nobile Famiglia Caiselli

di Udine

Fra le tante Famiglie che dal secolo decimoquinto in poi emigrarono dal Bergamasco in Udine ad esercitarvi la mercatura, quella dei Caiselli, fu una delle più ditteste, e potè raggiungere i più alti onori della nobiltà.

L'anno 1610, da Caprino Bergamasco, e precisamente dalla località detta Angelini, si trasferirono in Udine, i due fratelli Leonardo e Pietro figli di messer Bernardino Caiselli mercante. Ben provvisti di denaro, probi, avveduti ed economi, fecero un vari traffici, ben presto fortuna, e volendo formare in Udine la loro stabile dimora, chiesero ed ottennero di essere fatti cittadini udinesi, il 4 luglio 1620.

Acquistata poi in pareschi quell'agiatezza che ricompensa la gente laboriosa ed onesta, abbandonato ogni commercio, vollero assicurare i loro capitali, facendo in Friuli grandi compere di terreni e di diritti giurisdizionali, accompagnati da titoli nobiliari. In prima alla Ducale Signoria i nominati fratelli Leonardo e Pietro ottennero ~~dalla Ducale Signoria i Signori Leonardo e Pietro nominati~~ coll'esborso di 9000 Ducati e 200 staja di frumento da condursi alla Fortezza di Palma l'investitura feudale della giurisdizione civile e criminale delle ville di Reana, Qualy, Pizzolo, Vergnacco e Valle col titolo di Conti di Reana, trasmissibile ai loro discendenti maschi ~~coll'esborso di~~ ~~e trasporto di Ducati 9000 e 200 staja di frumento da condursi nella Fortezza di Palma~~.

Segre

Patrizi con le condizioni, ed obblighi tutti espressamente dichiarati nella sopramentovata Parte

Doc.ti Ave

Aggregazione al patriziato veneto della Nob. Famiglia Caiselli di Udine

1770. 11 M. A. P.

Nel 1648. 30 luglio, furono investiti della giurisdizione delle ville di Ribij, Feletto, Lumignacco e Cortello, offrendo allo Stato 50.00 ducati e l'anno seguente ai 19 luglio per ducati 3000 ebbero una parte della giurisdizione di Colloredo di Prato. Un seguito per sè il Conte Giovanni Battista Caiselli e discendenti suoi maschi e femmine l'aprizione al Consiglio Nobile di Udine a pieni suffragi il dì 12 aprile 1679. Da questo momento, i membri della Famiglia Caiselli furono chiamati di frequente alle principali magistrature nobili cittadine, che esercitarono colla stima universale. Nel 1719. 12 agosto per ducati 3000 acquistarono dallo Stato la giurisdizione di Bosaglia pentor. L'ultima investitura veneta delle soprascritte giurisdizioni con i titoli annessi, fu data l'anno 1779. 2 agosto ai conti Leonardo, Bernardino e Francesco Caiselli. Nell'anno 1775 vedendo il Maggior Consiglio della repubblica scemarsi per l'estinzione di molte famiglie, il numero di quelli ivi aveano accesso, con Parte del 19 marzo, deliberò l'aggregazione al patriziato di 40 famiglie nobili delle provincie che potessero provare di essere tali da quattro generazioni e di avere 10 mille ducati rendita annua. Consigliati da alti personaggi, i Conti Leonardo, Francesco e Bernardino Caiselli chiesero alla Ducale Signoria di essere ascritti

Patrizi con le condizioni, ed obblighi tutti espressi [illegible]

Doc.to Due

Aggregazione al patrizio veneto della Nob. Famiglia Caiselli di Udine

1779. 14 Agosto in Pregadi

Prodotti essendosi con la riverente loro supplica li e Nobili Città d'Udine Fratelli Leonardo, Francesco, e Bernardino Caiselli per conseguire la remenda addozione in ordine alla parte presa nel Maggior Consiglio li 19 Marzo 1775 per ellettissimi cogetti in essa contemplati di ottenire nel corso d'anni venti all'aggregazione di 42. e Nobili Suddite Famiglie all'ordine nostro patrizio, purchè si verifichino in esse gl'indispensabili requisiti nella stessa Parte espressamente descritti, ed avendo li Supplicanti comprovati solennemente a tenor delle Leggi nostre li requisiti voluti, come nelle rispettive loro Scritture assicurarano con giuramento al Provveditori di Comun ricorso all'antica nobiltà della loro Famiglia col Nostro Magistrato de Deputati ed Aggiunti alla Correzion del dinaro pigliando al caso loro la suddetta Parte che in atto di pura munificenza due Nobili della Città d'Udine Leonardo, Francesco e Bernardino Caiselli, con li figli di Francesco, ser Nane Carlo e Girolamo ognuno loro maschiolino nella Famiglia e Discendenti loro siano ascritti, ed addottati Nobili Patrizi con le condizioni, ed obblighi tutti espressi la mentovata Parte

19: e Marzo 1775: anco, nasporto il reintegro dentro di essi al suo ordinario loro domicilio in Verona, ed in tutto e per tutto come in quella, e come indi quivi di tal luminoso Carattere, assunti a godere di tutte prerogative e privileggi tutti, che ad ogni altro e Nobile nostro sono connessi dovendo perciò esser descritti nel Libro d'Oro all'Avogaria di Comun per ricevere così essi, come li loro Discendenti (giunti che saranno all'età dalle nostre Leggi prescritta) il solito Bolettino per l'Ingresso nel e Maggior Consiglio, sicchè viva in essi, e Discendenti loro perpetuamente investito un tale Prezioso dono della sovrana pubblica magnanimità, e del Paterno amore del e Maggior Consiglio. Dovrà per tanto il e Magistrato de' Pesentati ed Aggiunti alla provvision del danaro far passare nella Cancelleria Inferiore per esser custodito perpetuamente Le scritture de' Fiscali di Signoria con le Carte comprovanti l'asse delle Rendite, risultanti in Summa di Ducati tredici simille ottocento sessantaquattro V. P. da loro esibite da essere assoggettate per immancabile documento del rigoroso Fideicommisso nella Discendenza mascolina, prescritto dalla suddetta sovrana Carte. Come pure avranno a trasmettersi all'Collegio de' X. Savj gl'Estratti delle Locazioni, e numero delle Case, Campi, e Livelli onde ne

l'esecuzione del trasl.to di tutti i beni a ciò
chi spetti, s'intenda verificata con evidenza anco
l'identità dei fondi medesimi.

E la presente sia mandata in forza al
Magistrato de Deputati ed Aggiunti a la
Provision del danaro, alli Avogadori di Comun;
ed al Collegio dei X^ci Savj per la sua esecuzione
e non intendi presa, se non sarà posta e
presa nel maggior Consiglio.

1779: 14 Agosto nella Camera Collegio

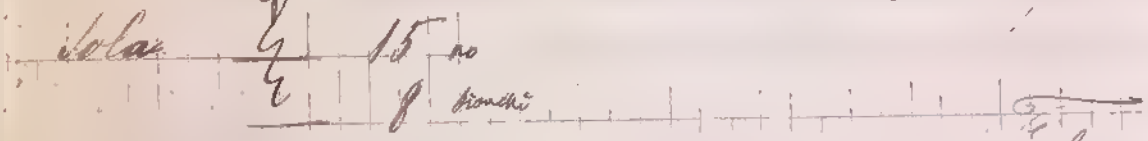

Sabio Lio

1779: 22 Agosto
posta in Maggior Consiglio
1779: 24 Agosto in M.C.

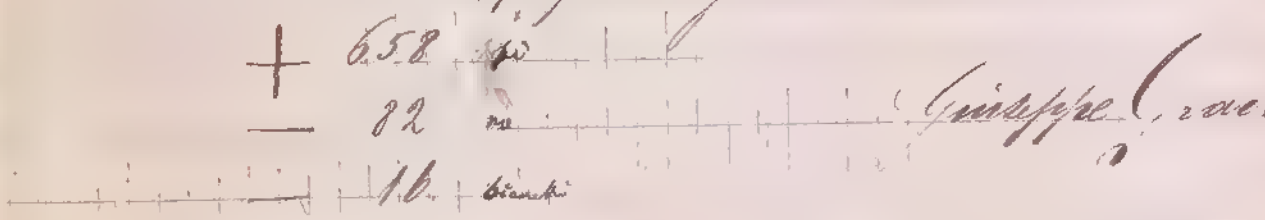

Venezia Archivio di Stato Deliberazioni –
Maggior Consiglio. Filza [illegible].

Serenissimo Principe

Commandato coll'autorità di
le Leggi agl'Avvocadori di Comun l'onorevole in
carico di esaminare nelle Matricole di Nobiltà, perchè
queste legalmente riconosciute, siano esse l'ori assegna
te a quei Collegi, e Consigli a quali ivi devolute, ora in
adempimento del nostro dovere, coerentemente alla so
vrana Parte del Serenissimo Maggior Consiglio 16 Mar
zo 1775, siamo al caso di umiliare a V. S. le risultan
ze di un Processo formato nell'Officio nostro sopra le
instanze prodotte alla Serenissima Signoria la mattina 11.
8 Febbraio ultimo scorso dalli Co: Co: Leonardo, Dome-
nico, e Bernardino fratelli Caitelli Nobili e Veni
ti per l'adozione loro, e de suoi respettivi figliuoli e Nipo-
ti Carlo e Girolamo al Veneto Patriziato, e che ora
dire dall'Eccellentissima Consulta a Voi fummi ri
messe in copia a tenor della Parte stessa: Si pre-
tarono pertanto in Equito essi sudetti Co: Co: Fra
telli il giorno 17 del Mese stesso all'Avogaria di Co-
mun con una Capitolata Scrittura proponendo in dieci com-
pi Capitoli a giustificar legalmente nella lor Pa
tria, e nelle persone della Madre, e Moglie de
medesimi tutti quei requisiti che concor-
ressero per commendarli da Cittadini ascritti
all'illustre generosa Adozione. Commessa omnoe
a Primari nostri la voluta Formazione di Processo,
Raccolte con diligenza tutte quelle Carte che l'esa-

necessarie, ed assunti gl'esami de Testimonj nominati dalla Parte e che prestarono il giuramento loro di verità in mano del Serenissimo Principe, da tutto ciò vengono pienamente convinti li quattro legittimi successivi gradi di questa famiglia, riconoscendosi provati li Supplicanti fratelli dal legittimo Matrimonio del quondam Conte Carlo Nicola con la quondam Contessa Madalena Porzia quondam Conte Gio: Antonio, che l'avo fue fu il quondam Conte Leonardo, ed il loro Proavo il quondam Conte Bernardin quondam altro Conte Leonardo Caiselli; e così pure che dal Conte Francesco uno dei Supplicanti stessi con la Contessa Cattarina Frangipani quondam Conte Girolamo Pingali, legittimamente derivano li due fuccioli fratelli Carlo e Girolamo Caiselli loro figlioli. Questa famiglia, che di antichità ne ordine, senza dubio resulta essere una delle principali e Nobili della Città di Udine, fin dell'anno 1649 ~~1602~~, fondataria ~~del Feudo~~ di Colloredo di Prato, e posteriormente di quelli di Bagnaglia, e di Reana e Cibij con titolo di Conte, in possesso della Giurisdizione Civile, e Criminale minore, e maggiore in prima istanza annessa alli feudi stessi, vissuti essendo in ogni tempo gl'individui suoi con onorevolezza corrispondente al grado loro, non lasciando di donare alla propria Patria insigne e non inutili applicazioni sostenendo in quella le

più distinte onorevoli Deputazioni. Comprovate ne
appresso egualmente nelle Persone della quondam Con
tessa Madalena Porzia la Madre, e della Contessa
Catarina Frangipani Moglie, e Cognata de supplicanti predetti le condizioni volute, possiamo costan
temente asserire, concorrere nelle medesime quei re
quisiti tutti, che per le leggi, alle quali siamo pre
cisamente chiamati di aver relazione si devono verifi
care nelle Donne, onde possino procrear figlinoli
abili al Maggior Consiglio. Conveniente reso essen
dosi a tale effetto il prendere in esame le Famiglie
Porzia, Strasoldo, Frangipani, e Spilimbergo, dalle
quali derivarono le predette Madre, e Moglie Caiselli
oltre la notoria fama delle medesime, abbiamo da
documenti autentici verificato esser queste tutte e quat
tro de Castellani feudatarj Parlamentari della Patria
del Friuli di cospicua e di antichissima nobiltà.
Riconosciuto così l'affare presente ad istanza della
Parte, si stese per dover d'Ufficio la legal Inquisizio
ne nel proposito dalla quale niente si è rilevato in
contrario, anzi restano sempre più stabiliti li parti
colari tutti, che sin quì a V. E. si fiamo fatto pregio
fedelmente di riferire. Compilato il Processo, fu e scritto
di propria mano coll'uniforme nostro giuramento di
piena persuasione, quale assoggettandosi con
la corrispondente Polizione, nella mattina delli
6 Giugno corrente al Collegio del Serenissimo Principe

Consiglieri e Capi di 40 per la sua admissione, re-
starano da tutti li voti di quell'eccellentissimo Col-
legio admesse le rissultanze, come validamente
provate. Questo è l'intiero complesso dell'argo-
mento niente dissimile dagl'altri quattro, che
negl'anni scorsi da Precessori nostri furono rap-
presentati all'eccellentissimo Senato, e che riporta-
rono dalla Pubblica Munificenza l'effetto più grande
della sua Sovranità offerto con generosa condiscendenza
a guaranta Nobili Suddite Famiglie, che dentro
lo spazio dauni venti si presentassero ad imbo-
carlo; dietro di che rimanendoci la fondata lu-
singa di aver interamente adempito al dover
nostro in tutte le sue parti, altro non ci resta, che
venerare quali saranno per essere anco nel caso pre-
sente le ulteriori pubbliche Deliberazioni grazie
etc.

Datum ex officio Advocatie communis die 18 Junii 1778
Angelus Memmo quintus advocator communis manu
propria cum juramento. Hieronymus Ascanius Mo-
lino advocator communis mana propria cum juramento.
Jacobus Angarano secundus advocator communis manu
propria con juramento. ____

Questa copia è stata estratta, come
sopra dichiarato, dall'originale
e la ricevuta per la stessa.

Venezia Archivio di Stato. Inserita nella Delibe-
razione 14 Agosto 1779 di Maggior Consiglio Filza 92.

FASTI

SVENTURE ED ESILIO

di

NAPOLEONE

OPERA